京城日報 夕刊 六月十五日 [illegible]
京城府太平通一丁目 京城日報社

濱口首相の熱意が病床の陸相を動かす

兩大將の意向を訊した後 首相に萬事を一任

【東京電報】宇垣陸相は十四日鈴木書記官長に辭意の態度を表明してゐたが、鈴木書記官長はこれを受け取らなかつたので、更に同日午後四時半濱口首相は代理として江木鐵相に再び辭意を主張せしめんとしたが首相はこれを容れず、**止むを得ず濱口次官は辭表を持ち歸つた、一方首相は直に江木鐵相を招き協議を行ひ、**鐵相をして陸相を陸軍々醫學校病院に訪問せしめ無任所大臣を置き陸軍事務を擔任せしむるか[illegible]大臣には阿部次官をして當れしむる方針である。と極力留任を懇請したるに對し、陸相も遂に辭意を翻した。右會見後**陸相は阿部濱口兩次官をして金谷、武藤兩大將の意嚮を訊した後、**同日午後六時半再び阿部次官をして濱口首相を訪問せしめ、首相の意嚮を質したるに、首相より留任に翻意を示したので陸相もこに留任を決意し、**自己の進退及び臨時代理設置に關しては首相に一任し**たので陸相の辭職は留任のかたちとなつたものである。

次官後任はどうなる

【東京電報】陸相の事務管理或は擔任として阿部次官が無任所大臣として任命されることゝなつて居るが政府としては別に次官を設置する必要なく阿部中將が次官として兼任すれば差支ないと解釋してゐる。然し陸軍側に次官設置を希望すれば陸軍側の意見に任せる方針であると

攝行者を置く手續考究

【東京電報】阿部次官は政府の協議の結果をもたらして病床に宇垣陸相を訪ひ、政府の意を傳へたところ、宇垣陸相も濱口首相の懇請もだしがたく遂に辭意をひるがへし留任するに決した。よつて阿部次官はこの旨をもたらし九時半官邸に濱口首相を訪ひ報告した。なほ宇垣陸相が病氣のため事務管理または攝行者を置く手續きについては法制局に研究を要し十六日までに決定することゝなり政府は午後十時半書記官長の名を以つて右の聲明を發した

然かあつたにしても、よもや翻意するやうなことはあるまいと觀測してゐた。實に意外千萬のことである。殊に統帥權問題に就いても何等相談を受けないほど事實上除外されてゐたのであるから病氣がなくとも辭意を斷行するのが當然である。となすにあり一般に今回の陸相の行動に對し甚だしく不快の念を抱いてゐるやうである

陸相代理には阿部次官が最適任

金谷、武藤兩大將は重要な職務にあるので

【東京電報】宇垣陸相病氣辭職中は無任所大臣を置き陸相事務を管理に當らしむることに濱口首相、江木鐵相間に意見一致し、宇垣陸相の了解を得たので、右に決定を見るに至つたが、金谷、武藤兩大將は何れも重要な職務にあるので軍務に精通せる阿部次官が任命されることゝなつたものである（寫眞は阿部次官）

持廻閣議で あす正式に決定

陸相代理に阿部次官

臨時陸軍大臣代理被仰付 國務大臣として特に閣議に列席せしめらる

【東京電報】宇垣陸相留任し其病中無任所大臣を設け陸相代理をなさしむ方針に決したが、斯かることは前例稀れでその候補人選等につき取急ぎ研究の必要あるので、政府は十四日法制局に調査を命ずると共に江木鐵相は十五日午前十時半濱口首相を官邸に訪問その間の諸問題につき協議を遂げ、陸軍側では宇垣陸相、阿部次官、杉山軍務局長等の間に陸相代理の人選今後の軍令軍政關係等に關し重要協議を行つた結果、十五日政府と陸軍の間に最後の折衝行はれ十六日持廻り閣議を以て大體左の如く正式決定するはず

陸軍次官 阿部信行

陸相問題で重要協議

【東京電報】阿部次官は宇垣陸相との折衝結果をもたらして十四日午後九時半濱口首相を訪ひ、首相は鈴木書記官長を招致列席せしめて報告を聽取し重要協議を遂げた

陸相の翻意は甚しく不快

實に意外千萬だと 陸軍側の綜合意見

【東京電報】宇垣陸相が辭意を翻したことにつき陸軍側の意見を綜合すれば、何といつても宇垣陸相の存在は現内閣にとつては大きいのであるから内閣側としては手を代へ品をかへて、翻意を懇請することは初めから充分豫想される事柄である。しかして陸相としても四ケ月も病床にあつて辭意を更に十四日朝には兩次官を招致して協議した上で辭意を決斷したのであるから、いかに濱口首相の懇

武昌附近で 近く一大會戰か

中央軍敗るれば總退却の模樣

武漢の危機迫る

【漢口十四日發電】中央軍が平漢線で戰線を縮小して守勢を操り主力を武漢にあつめ武昌長沙間の鐵道に沿ふて幾段にも防禦工事を築し居るが最近廣東の主力は武長線の東を北上を續けをりその先鋒はすでに武昌を去る二十哩の石巴界に達し居るので近く一大會戰ある模樣でその一戰で中央軍破るれば中央軍は武漢を拋棄して總退卻の外に出づる外なかるべく武漢の危機は刻一刻迫りつゝあるもの如くである

貴族院に於ける觀察

【東京電報】宇垣陸相の辭意翻意につき貴族院にては左の如く觀測してゐる

宇垣氏として無下に現内閣の懇請を退くることは民政黨と將來好關係を續け得ぬので、自己の政治的將來を考慮したものであらう。政府の留任策は宇垣氏の辭意が如何に致命的大打撃なりしかを立證するものである

共産軍暴れる

わが陸戰隊上陸す

【漢口十四日發電】黄石港を占領した共産軍は紅軍第八十四師で、同軍は市中に入るや目星しい商店有産者の屋敷を片ッ端から燒討し物持らしい者と見ればどしどし人質に捕め現在を翻制的に脅迫させるなど被害の程度は極めて甚大である。但し信者は全部避難を逸れ、我軍艦嵯峨鳥羽、安宅からは今朝陸戰隊を上陸して、陸上各地に歩哨を立てて警備に當り、島羽、安宅及日清汽船小艦が港口に横づけしたので市中は漸く平穩に歸し、同地に在つた嵯峨丸、鵬丸に避難した者も上陸した。共産軍は入市と共に大冶セメント工場に十萬元、漢冶萍公司に十萬元、石灰公司に二十萬元、總商會へ七萬元を夫々要求し、同時にプロレタリヤは絶對保護するとの宣言を市中に貼出し十三日までに公布し得る樣本日新たに命令した

日清汽船南洋丸

共産軍に射撃さる

【漢口十四日發電】今朝本明黄石港下流を通過した日清汽船南洋丸は同地附近にあつた共産軍のため二百餘發の小銃射撃を受け中三十餘發命中したが幸に死傷者を出さず船は無事航行中である

釐金税廢止

行政會議通過

【南京十四日發電】國民政府行政會議は財政委員會より提出の左の案を閣議し本日通過した

一、釐金及之に類する一切の内地特別税は本年十月一日限り全國一律に廢止す

二、全國海關に命じ十月一日より釐金廢止に伴ふ過渡辯法として輸出入品に對して特別附加税を附す

三、釐金廢止實行と共に中華民國各海關輸出入新税則を公布す

右三原則に基づく實施は十月十日

居留民保護を正式に交渉

當局から訓電を發す

【東京電報】政府は濟南附近の戰機いよいよ切迫と共に同地居留民の生命財産保護に關しては北平、天津、濟南、南京の各出先官憲をして非公式に閻錫山、馮玉祥、韓復榘諸氏及青島の支那側各當局に對し交渉を行ひ各氏も誠意を以てその責に任ずる旨を表明してゐるが、同時局急迫に伴ひ一層適切有効な保護を得る必要あるので更に各軍事長官に對し正式に文書を以て居留民保護を要求するに決し幣原外相より各出先官憲に對し適宜機宜の措置を執る樣訓電を發した

武裝要求には山東の濟南攻略重大西國關係を持ち今後政府的解決以外武力解決を不可能ならしむるものと見られる。閻氏は韓復榘氏が平和裡に撤退せざれば、在留外人の避難を求め、攻撃すべしと稱してゐるから閻氏の日本に對する回答の内容如何が注目されて居る、但し支那側の觀測では閻氏は恐らく急速に回答せず、專ら政治的解決に努力し日本に對し、誤解等の發生を防ぐ適度に出る模樣である

閻氏は速に回答すまい

專ら政治的解決に努力

【北平十四日發電】戰爭區域外に置くべしとの我が正當要求に對し[illegible]

何應欽軍奮闘す

【漢口十四日發電】黄石港方面の形勢重大となつたので武漢總司令何應欽は本日當地在泊軍艦の一部に急速下航を命じた、又共産軍に破れて對岸に逃れた正規軍に對して進撃を命ずると共に黄石港の上流

入港と同時に 全國に聲明

それを全國に放送

若槻全權十七日歸る

日下歸朝の途にある若槻全權は來る十七日未明神戸入港と同時に全國に向つてメッセージを發するので日本放送局ではこれを全國に向け中繼放送を行ふが、其時間は午前八時から同九時までの豫定である、京城放送局では午前中の成績が良好であるから、これが中繼放送をなすべく諸般の準備を進めて居る

米國關税法案

兩院を通過

【ワシントン十四日發電】昨日上院を二票の差で通過したアメリカ新關税法案は十四日下院に回附され採決の結果二百二十二票對百五十三票にて可決通過したフーヴァー大統領は右法案に好意を有せざるも結局これを承認する模樣で近く新關税法は實施の運びに至る模樣である

植付は良好

全鮮各地方における本年度苗代植付は例年より約十日間早く開始され既に京畿道でも水の手よき濟田畑、慶尚南、全北両道等は日下盛んに植付をなしつゝあるがこの調子で順調に進まば今年の稻作は中分あるまいと樂觀されてゐる（通信）

私有模範林區設置

施政以來各種の施設を講じ農鮮林相の改善に努めた結果近時やゝその成績見るべきものあるが林野濫伐の弊害に至つては未だ全く徹底せず從つて之を矯正し林相の改良を圖るは獨り山林官署の努力のみならず、民間の造林熱を高め、くこれを保護撫育すれば速かに成林し得べく、しかも好く民情に適合した經濟的造林法なるを以て人工造林と相まつて天然林培養施業の進展を圖ると共に更に合理的森林取扱ひの範を示し地元民間の機關たらしむる爲め部落等を單位とする模範林區を設定し郡森林組合と協力しこれに對し特に周密なる實地指導を加へ地方模範林施業の普及を計りこれを中心として漸次一般林業の發達を期する目的を以て今回私有模範林區を設置することになつた（威興）

國産無電機を英國から注文

丹羽博士の榮譽

【東京電報】先日來遞信省の顧問たる英國國際海上無線電信會社より遞信省技術者丹羽保次郎博士の考案製作になる新式發信機三臺の注文があつた。これは日本の研究の進歩を示す非常な榮譽と見られる[illegible]

中央軍確山に退却

【漢口十四日發電】平漢線に在る中央軍の王均師長の四十七師全部の四十八師は昨日より俄に總退卻を開始し確山に退いた

の萱州にある騎兵に對し緊急出動命令を發した

世界一の變つた國會議事堂

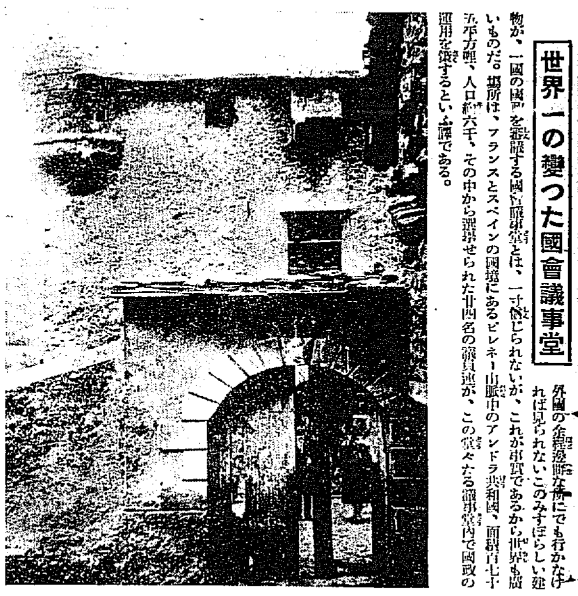

外國の名勝遊覧所にでも行かなければ見られないこのみすぼらしい建物が、一國の國政を審議する國會議事堂とは、一寸信じられないが、これが事實であるから世界も廣いものだ。場所は、フランスとスペインの國境にあるピレネー山脈中のアンドラ共和國、面積百七十五平方哩、人口約六千、その中から選挙せられた廿四名の議員達が、この堂々たる議事堂内で國政の運用を議するといふ譯である。

政友會非難

【東京電報】宇垣陸相の辭職翻意と無任所大臣設置問題に關し政友會側は宇垣陸相の態度は沙汰の限りであると寫し即ち宇垣陸相の病状永きに亙り繁務を要するにかゝては國務大臣としても職責上缺くる處ありとしてあるから政府としては當然これを承認し、然る後任大臣を置くべきである、然るに強いて無任所大臣を置くは宇垣陸相の辭職を遷延せんとするもので、大方識者の所謂官僚と相も變らぬ化し、より出たものである、宇垣陸相としても國に一日職責上缺くる處ありと感じながら政府の一遍の留任勧告に依つて直ちに辭意を翻したるは自己一身の利害のため責任を拋び陸軍全體の利益を犧牲にせるものとの非難を免れぬものである

刺青傀儡話（ほりものくわいらいばなし）

潮山長三作 挿畫 河原塚龜太郎

駄々羅大盡（九） [25]

あつけにとられた侍達は、新七につゞいて、背屈じやうに屋根へ出た。目の下は仲之町の人通りだ新七が人を掻き分けて逃げて行かうとしてゐるのが、並べつらねた一行燈の灯に照らされて見える。

『か、か、くも無禮な奴め、それ取り押さへてくれ。逃がすな、取り押さへてくれ』

と群集を叱咤した。

群集は驚いた。二階から小判が降つて來て、そこから若い男が飛び下りて來たかと思ふ、と今度は十五六人の侍が出て來て、屋根へずらりと並んだばかりでなく、殺氣を帶びてわめき出した。その侍が取り押さへろといふから飛び下りた男を問題にしてゐるらしいが、その男は見ず知らずの自分達に小判を拾ひ得にしてくれたのだから、とつさに新七へ同情して新七の逃げるが儘に知らぬ顔して取り合はうとはしなかつた。

屋根の上では怒つた。

『それ、逃げて行く。取り押へろ取り押へろ』

侍たちの中の、最も氣をいらつたのが七八人、屋根から路上へ飛び下りた。そして、群集を掻き分け掻き分けて新七を追つて行く。

新七、もう氣が氣がなく、うろうろ、うろ〱、何度も人に突き當つて急いでゐると、ばつたり出逢つたのが、ほかならぬ花魁花紫であつた。

『おッ、花魁、大盡の侍が私を殺さうとしてゐる』

『よろしい。しやがみなんし、しやがみなんし』

『何』

『しやがみなんしと云ふに』

云はれるまゝに新七、身を屈めると、花魁は新七の前へ向ふむきになつて、裲襠の襟を、ふはりと翳がへし頭からすつぽりと掛けて蔽しな。花紫に從つてゐる新造や禿か狼狽するのを、花紫は心憎いまで澄まして、肉づきのいゝ顔を上げて海老屋の屋根に並んでゐる侍たちを睨めた。

侍たちが追つて來た侍が花紫の前へ立ちはだかつた。

『これ〱、花魁、その男を出してくれ』

『はて？、その男とは』

『とぼけてはいけない。手は見せぬぞ』

『切るんざますか。見れば駄々羅大盡の御家來らしい。大盡の相方の花紫を切らうとはどうしたことでありんす』

『いや、お手前ではない。男だ。裲にはいつてゐる男だ。出せ、出せ。男を出せ』

男を出せとつめよると、花紫はまん前にゐる侍の酒の息が掛かる樣子で、懐紙で臭氣を拂ひながら、にその侍の顔を逆撫でにした。

『あ、何をする』

『お酒のにほひがいやらしうござんす。私の裲にはいつてゐるのが人でも犬でも、大盡のお座敷が掛りんすまでは出しいせん。私は大盡の座敷へ行かうとしてやつてまゐりましたのに、さうして前へ立ちはだかりなさんすと、どうにも歩かれません。それとも大盡は、もう花紫に御用はないのざますか』

『それでは――新造さん、禿や、もう私はうちへ歸りんす』

拗ねて見せると、侍は忽ち狼狽した。

『いや、お待ちかねだ。早く海老屋へまゐれ』

『あなたこそお先へ』

『うゝむ――』

侍たちは新七に心を殘して、海老屋へ引き上げて行く。屋根に並んだ侍たちも座敷へ姿を引つこめた。

『さ、新さん、若旦那、早くお逃げなんし』

瑩に應じて新七が花紫の裲から出ると、花紫は、新七の耳へぴたりと口を寄せた。

『樣子は皆人に聞きました。今夜はどうしたとざます。大盡を騙だと思ひなさんすに』

『あれは誰だ』

『尾張の殿樣宗春樣でありんす』

『むッ！』

はじめて聞いた大盡の本名、新七念にまつ青になつて、思はず知らず、大門口の方へだつと走り出した。

◇人

◇關口總氏（什府道財務部長）十四日夕入城備町屋へ▲多賀秀敏氏（慶北同）十四日夕同▲大河原重信氏（咸北同）十五日朝同▲柳生繁雄氏（忠北同）十五日夕同▲泉山官吉氏（全南同）同▲坂部信治氏（江原道財務部長）十五日朝同▲陸内和夫氏（平北同）同▲十五日朝同▲鮫末末次郎氏（咸北同）十五日夕同▲近藤保利氏（忠北同）十五日朝同▲山田精三郎氏（全南同）十四日夕同▲岡崎雄氏（平北同）十五日夕同▲上田捨太郎氏（元山實業家）十四日夕同

◇兵須久氏（安田銀行常務）十五日入城朝鮮ホテルへ▲揚井勇三氏（東京實業家）同上▲熊本利平氏（熊本農場主）同上

神宮參拜

（十四日）總數三八九人▲内譯内地人二二四人▲朝鮮人六〇人▲支那人一人▲歐米人無し▲團體京城修養團四九人御年度總數四七二人

あすの天氣（16）

昨日上海附近にあつた低氣壓は東に進み今朝は九州の西方海上にあるため南鮮には廿四ミリの降雨あり朝鮮海上は風が強く其の他も天氣が悪い高氣壓は對島方面から山東北東岸に擴つてゐる明日は早く好轉ちであらう

豫報 曇一時晴

十五日正午 [illegible]
十四日最高 [illegible]

品質日本一 上 ヤマサ醬油

景品附大賣出中

十六立詰一樽毎に 大判タオル 一枚呈上
二立壜一本毎に 上等ふきん 二枚入 一袋呈上

改正 標容量 九升を十六立に 樽料 樽代 時價を至冠に

宮内省御用達 ヤマサ醬油株式會社

謹賀近火御見舞 島原留次郎 京城新町四番地（安部酒院隣）
謹賀近火御見舞 松下三雄 京城本町五丁目 電話本局二三三九番
謹賀近火御見舞 石井近雄 京城本町五丁目 五二
謹賀近火御見舞 美術京染 末廣屋 竹内乃次郎 本町五ノ二六 電本一九八八
謹賀近火御見舞 森本林市 京城本町五丁目四八 電話本局二四九二番
謹賀近火御見舞 峯岸善太郎 京城本町五丁目 電話本局二三六五番
謹賀近火御見舞 あづま餅 京城新町四 電本二九四一番
謹賀近火御見舞 中村彦一 京城本町五丁目四四

建築家屋修繕 設計見積 増築造作 店改造 左官工事 其他小修繕、御氣輕に御申付下さい 本町一ノ五七 太田工務店 取次電本二〇六六 御用の節はハガキかお電話にて

尺八 [illegible]

謹賀近火御見舞 松浦謙三 京城府本町五丁目四四
謹賀近火御見舞 山崎志茂 京城府本町五丁目四六
謹賀近火御見舞 ヤマト醬油 醸造元 山場醬油釀造所 京城本町五丁目 電話本局三五四六番
謹賀近火御見舞 前野重成 京城本町五丁目
謹賀近火御見舞 愛知産乳 開成牛乳 株式會社 京城營業所 京城本町五丁目 電話本局一三七六番
謹賀近火御見舞 生蕎麥問屋 料理仕出し 阿波文 京城本町五丁目 電話本局一八三七番
謹賀近火御見舞 カステーラ、和洋菓子 長崎屋本店 京城本町五丁目四八 電本一二九二番
謹賀近火御見舞 會席御料理 仕出し 登茂榮壽司 京城本町五丁目 電話本局二八三三番
謹賀近火御見舞 混雑中に付芳名御伺洩れ之向有之不取敢以紙上御見舞申上候 京城本町五丁目 鶴松寺
謹賀近火御見舞 混雑中に付芳名御伺洩れ等有之不取敢以紙上御見舞申上候 京城本町五丁目四四 塚田義友
謹賀近火御見舞 カフエーキング 福田嘉助 京城本町五丁目四四 電話本局一七一八番
謹賀近火御見舞 大和屋質店 安川イヱ 京城府新町四番地 電話本局三四九五番
謹賀類燒御見舞 今回類燒の節は早速御見舞に預り難有奉存候混雜中芳名伺ひ洩れ可有之不取敢以紙上御禮申上候 京城本町五丁目 高宮美隆 避難先 若草町二〇六 高原氏方

●つくらう！ノーシン●

京日案内

求貸 住宅を求む、家族大人三、五十圓前後の、詳細あれば問可（社内かさい）
求女 を求む 中年四十歳前後と二十歳前後の内地人女中（社内かさい）
印刷 機械印刷・其他 八頁付二頭活字附屬品一切 詳細は 電話龍山八四六へ
貸店 鍾路通總督府東濱寄り、家賃十二圓より二十五圓迄御希望の方は左記へ 電話光化門二二八七番 朝鮮
ビシ ロップ女史著『コレア・アンド・ハー・ネーバース』讓り受けたし京城日報社內久松（電光化門四〇〇番）
醫師 採用內地人鮮人いづれにてもよろしい 御希望の方は至急本社へ御通知あれ 姓名在社
恩給 立替、特別御便利に 御相談に京城府壽町百六番地 電話本二三六三番 西村元
古本 和漢洋書、教科書、雜誌貴人 御一報次第參上高價申候 京城本町二丁目 電本三一九九番 國澤書店
ほね つぎもくじき治療所 明治町文部省本局より入る 京城武道館柔術道場 電話本局三四二七番
恩給 年金 資金融通 入院保險 御相談に應ず 京城府竹添町三ノ八二（西大門小學校前）電話光化門一八四二 長澤商會
特別案內
お引越荷は ヤマサ分 に 親切丁寧低廉 京城府榮町（新町通二丁目） 電話本局一六一八番

平和の使命を果して 半歳ぶりでかへる

◇…若槻全權の歸りを待つ

德子夫人のうれしき此頃

【東京電話】『我等の全權』として若槻さんが國民の盛大なる聲援の裡にロンドンへ給出してから、早くも半歳、世界外交の檜舞臺の主つ只中で、平和の使徒として双肌ぬぎの活躍は『日本の若槻』を天晴れ世界外交家の列に加へてしまつた、さて、その若槻さんを乘せた北野丸は刻一刻横濱を目ざして祖國日本に近づき、來る十七日には神戸に入港の豫定である、就ヶ國條約の批准案は別として國民は兎も角『御苦勞さま』と、その勞をねぎらふべく待ち構へてゐる、されば當日神戸埠頭の歡迎ぶりは恐らく未曾有の盛んさを見せるだらう、し華々しい東京入りは出發の日に數倍する混雜と熱狂を迎へられるであらう、昨年十一月三十日晩鶴立ちの砌『歸來再び胸を擧げて除はん』の一時をものして出掛けた若槻さんは、言論通りの喜び、日本に一時間にポンコン、上海と途中の度に『斷機に耐へず』など手ぎはよく輿論を出しきつては物にでもさはる樣な態度を見せながら一路故國へと歸りを急いでゐるが、夫君の成功を祈り空閨を守つた德子夫人の喜びはまた格別である(寫眞は若槻夫人)

◇

お蔭樣でどうやら無事に歸つてまゐるやうで御座いますが、如何なもんで御座いませうかね——。私どもには難しい事は何も分りませんのでそれだけ只もう心配で御座いました六ヶ月といへば永いやうで御座いますが毎日ハラ〳〵して暮してゐましたのでまるで夢の樣に過ぎてしまひました

◇

出發のときには日本中の方々から送つて下さつたお守りを一ぱい持つて參りましたがどうやら大變な任務を果せましたのも全く皆樣の御後援のお蔭で御座いませう。留守中にも見も知らぬ樣な方々から激勵の手紙を幾百となく頂きましたし私などにも『寂しいだらう』といつて慰めの言葉を認めてお寄越し下さる方が澤山ございました、そのたびに淚の出るやうな感謝で有難くお受け致してゐたので御座います』

◇

『この二、三日は全く假しう御座います久し振りに歸るので御座いますから歸國の節りつけなども取

待へて置かうと思ひましてお歲に仕舞ひ込んだものを取出すやら大騷ぎをして居ります』優しい心づかひを一、二と洩らして『ホホ……』——うれしさを朗らかな笑ひにまぎらす、故國に持込んである大きな荷造りの荷物について『あれは或る方から賴まれた賢樣を主人があちらから送つて來たので御座います、賢樣へのお土産が着いたのかと思ひましたけど違つてゐました……』

◇

『若槻に調がつきものゝやうに皆樣が仰有いますが決して大酒を致す樣なことはなく唯好きなんで御座いますれ——今度もこもかぶりで濟を待つて行きましたので應口をなさる方もありましたがあれでピールや西洋酒は一滴も頂けない口だものですから……』

この位の我儘は許してやつて頂きたいといふ心をそれとなく言葉に含める

『本當にもうすぐ着くので御座いますね——神戸では大變な歡迎をして下さる樣で御座いますが私はまゐれますまい、出發の時東京驛は隨分な騷ぎで御座いました』人波にもまれ〳〵た當日の光景を思ひ出した夫人は

『私も東京驛までは迎へに參る積りで御座いますけどとても主人にゆつくり挨拶するとは出來ますまい……』

その事が不平でもあり嬉しくもあるやうな華やかな都入りの光景を夫人はそつと想像してゐる

總督へ花を贈る

組合教會の生徒から

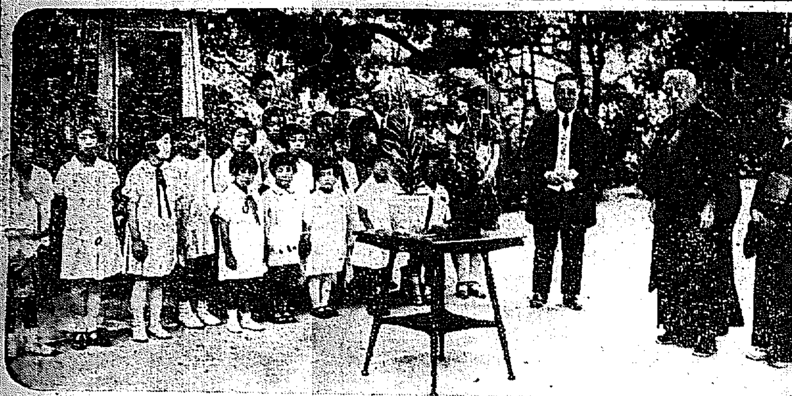

既報—子供の日、京城組合教會附屬の日曜學校生徒三百名は渡瀨牧師、山中校長さん達に引率され午後零時半から齋藤總督、關水府尹、交通巡查等に、勞務の感謝のしるしを花束にこめて贈つた、この日老總督は昨日の農民デーの疲れを仁川の別邸に醫すはずであつたが天使のやうな乙女等の眞心こめた贈り物を受けるため中止羽織、袴のニコヤリしたいで立ちで春子夫人と共に官邸銀杏の前に立ち現れ心からの贈り物を感謝をこめて懇ろに受けた。なほ一同は更に大學病院、鐵道病院、赤十字病院、佐々木病院等に病床のお友達を訪れ『早く治つて下さるやうに神樣にお祈りします』とお祈りを捧げた上『あけぼの野薔薇』の歌など歌つてなぐさめ、感謝と感激の一日を送つた(寫眞は官邸で花を受ける總督夫妻)

學生聯盟の空の會

立川で花々しく擧行

【立川電報】都下八大學、横濱の專門學校から成る日本學生航空聯盟飛行會擧行の『空の會』は十四日午後二時半から立川飛行場にて花々しく擧行された。格納庫には聯盟所有の『カワセミ』『ヒヨドリ』外六機はじめ、陸軍艮間の精鋭二十余機陳列して觀覽に供へ、午後三時より空中演技に移り、各種高等飛行術の秘技をつくし、次で聯盟機の總行演習行はれ最後に各飛行機は來賓の同乘飛行をなし、五時過ぎ散會した、名士多數の來會があつた

騙されて自殺

面長にしてやるとて

三百餘圓の詐取されて

【立川電報】府下北多摩郡作村の十六歳者の藏吉は十二年前六時頃下宿の室で猶いらずを飲下自殺を遂げた。三通の遺書によれば昭和三年の丁度六月十五日府内神田町一丁目一番地の某が横城へ來た際親しくなり其後故同道つてゐる中『君を神田道を月面長にしてやる就ては運動費を三百圓程出せ』と云ふので初めの程は危ぶみながらもとうとう三百圓を出してしまつた。處が三年が過ぎ四年の六月が來ても面長の辭令は出ぬ、どうしたことかと談じ込むと運動費で早急に實現せぬことゝなつたが郡の書記の方なら大丈夫といふので再び六十圓を運動費に贈つたところがこれ又昭和四年が暮れても音沙汰なし何時しか村の人達にもこのことが知れて物笑ひの種、遂にしびれを切らした藏吉は本年三月上京毎日のやうに泣きの淚で交渉を重ねたが效きめはないそればかりか近頃では逢ふことすら斷る、面長にしてやると三百圓の運動費を、更に郡の書記にしてやると六十圓を騙取せられ一向に實現せず村の笑者になつてくやしくてたまらず上京して、生活に困り死んで行つた男—立川道晶麻布作れ日下黄金町七丁目三八番地黄七藤原比右衞門方二は十六日午前六時頃……けるの有樣。騙されたくやしさと物笑ひにされる恥かしさ、かてゝ加へて下宿料すら拂へず悲慘の餘り死を知つて六月十六日に自殺したのである。本所署では此の不徳漢を逮捕へ成の死を償む一方犯罪調べを開始した

支那人騷ぐ

會費問題から

十三日午後六時頃仁川府内町鄰某市場において數十名の支那人が醍醐を演じかけ大騷ぎにならうとしたところを仁川署員がとりしづめたが右は仁川在住支那人の野菜商人や商人が非非町から協衆會を……

風光明媚の湖畔を御遊覽

ユングフラウにも

御登攀の御豫定

【ベルン(瑞西)十四日發電】高松宮同妃兩殿下には十四日瑞西駐在日本公使吉田伊三郎氏等を隨へられ非公式に大統領ニュウジイ氏を御訪問約十分の後御去遊ばされた。次で大統領は日本公使館に兩殿下を御訪問御答禮申上げ［…］兩殿下にはそれより裝束總任なダルテンヒル［…］およびツウヌ湖畔［…］ドライブ遊ばされた、兩殿下には瑞西アルプス中の秀峰ユング［…］フラウに御登攀遊ばされる御豫定である

腸チフス 蔓延の兆

龍山管内から續出

最近龍山署管內に腸チフス患者が續出す［…］た

剣を抜いて暴行

料亭の主人に傷を負はす

軍曹らが酒の上で

【大田電報】歩兵八十聯隊大田第三大隊第十中隊軍曹櫻井安衞(三九)は同隊戶田軍曹、佐々木伍長と十三日夕刻師團長閱兵檢閱終了後慰勞外出し六ヶか離所の土井方に連れて千成料亭に登樓したが此間の市より激昂し藝妓館に乗女に暴行を加へ更に主人成瀨氏を毆打遂に佩劍を拔いて負傷せしめたる椿事あり急報に接し憲兵が取鎭め加害者櫻井を分隊に引致し取調べ中であるが一方成瀨氏は林病院にて應急手當を施したが幸ひ輕傷であつた

隣室の女を細紐で絞め殺す

東北帝大精神病室で 女患者同士の慘劇

【仙臺電報】東北帝大病院精神科北病室に入院中の青森縣八戸市上徒士町一四福田スミ(二〇)は十四日午後二時頃隣室の患者青森縣供其郡角田町須藤アヤコ(二七)の部屋に遊びに行き雜談中突如細紐を以てアヤコを絞殺し平然としてゐたのを午後六時頃看護婦が發見、大騷ぎとなり係官出張取調べ中であるが北病室は兇暴性の患者を收容してゐるもので一室毎に鍵を掛して置いたゝめ此の慘劇を生んだもので責任者が刑事責任に問はれる模樣である

1930年型の海水着

シーズン毎に新奇な裝ひを考案せずにはゐられない。アメリカのモガ今年もそろ〳〵斬新な水着の一九三〇年型が現れて來たが、これもその一つでゴム製の帽子のひだを下ろすと、眼と耳を掩ふて、水の這入る陽焼けが一度に防げるといふ寸法、考案者はレイラ・イームスといふ女優さんだが、見た所あんまりシックな恰好でもない。寫眞は斬新の海水帽をかぶつたイームスさん

るものを組織し毎月一朝より一圓廿錢の會費を徴收し民國一年二月より公營會と改稱爾來存續中同十八年十一月に解散しその内一派は本年二月勞工協會を創立したが勞工協會の會員で公營會の會員であつた孫地華外六名は公營會は廿年間會費の清算をしたとがないから、とて昨年十一月組合長王承に清算方を申込んだので六月十一日十八年一ヶ年の清算をなし四百七十余圓の清算をなしたが前記七名の者は過去二十年分の清算を要求すると共に十八年の分に二百余圓の帳簿記載漏れがあると十三日午後五時半七名の内孫地海、姜所學の二名が野菜市場に赴き組合長に交涉中野菜市場にゐた組合員四十余名が加はつて亂鬪を演じようとしたらしく會費分配について近く告訴沙汰を引きおこすらしい形勢であるが勞工協會と舊公營會とのいがみ合ひと見られ裏面には金錢複雜な事情があるらしい(仁川)

子供二人燒け死ぬ

蚊帳の火事で

【光州電報】光州郡孝泉面碑巖里(光州を距る一里)金炳德の妻金貞禮(三〇)は十三日午後九時頃子供四人と共に就寢しカンテラの火を消すことを忘れてゐたが子供が身動きしたので蚊帳に火が附き驚いて貞禮が目を醒し火を消さんとしたがおよばず次女春姫(五)は無慘に燒死し次女と長女は數ヶ所に火傷したので二名を慈惠醫院に入院せしめた片山光州署長は一家に同情して見舞金を贈つた

十一戸を燒く

元山の火事

【元山電報】十四日午前二時十分頃元山府泉町三丁目十九番地左官職長谷川清方附近から發火折柄の烈風にあふられて瞬く間に燃へ擴がつたが消防組警察官靑年團員等必死の活動によつて十一番地の一棟四棟十一戸を燒失して漸く三時過ぎ鎭火した損害約一萬圓位原因は目下取調べ中、罹災者を各戸取調べの通り(元山)

▲長谷川清、中野傳吉、中堀久平 ▲小山勘松、同作業場、井上末廣 ▲店食屋、外五戸

[…]

適病院に收容▲同町十一番地、長崎屋旅館主大町潔(二六)大邱醫專を(とも)も十四日腸チフスと診定、同院は大病院▲龍山鐵道從業員寄宿所當寢、指導(二)は腸チフスと診定▲大島町三十七番地、長谷支那子(二二)も十四日腸チフスと診定され

和對して日頃から同料松亭、大和屋住宅を組業禁營の建物ありまだ色眼鏡の粹人の様のことゝて一時は頗る混雜した、損害見込八百圓位で原因は右西本方の屋人寢所に火が這入つた。煙草をくわへて行きが使所のさうに置き忘れた爲めらしい

原田惜くも敗る

太田は優勢の儘中止

デ盃戰歐洲ゾーン

【プラーグ十四日發電】デ盃庭球歐洲ゾーン準決勝、日本對チエッコスロバキア第二日シングルスは獨身メンツェルのホームコートにおける素晴らしい新鋭に原田の力戰も空しく一蹴致された。續いて太田、コッエル一戰は前の試合が長びいたので太田優勢の儘中止、十五日續行する

ロデリツヒ・メンツェル(チエツコ) 九—七 六—二 七—五 六—一 原田(日本)

太田(日本) 六—四 六—八 四—四 中止(延期) コツエル(チエツコ)

本町五丁目の火事

三戸を燒く

十五日午前二時十分府内本町五丁目四四番地露店西本茂方から出火同家および隣接の高宮、杉山兩家を全燒、塚田方を半燒京城消防署其他の活動で同二十分鎭火した同所附近は要手は新町遊廓西通と

自殺未遂

府内東通町百四番地居住、李公民(九二)は十四日午後一時頃、自宅溫突内にて加性苛性を嚥下して自殺を企てたのを家人が發見して應急手當を加へた結果、生命だけは取り止めた原因は生活困難から

山中芳谷氏畫展

故寂汝芳文畫伯の門に學び、文展第十同入選以來京都畫壇の中堅として知られてゐる山中芳谷氏の新作繪畫展覽會は十七日から十九日まで本町三越京城支店で開催、出品は四十點と色紙短冊を展觀頒布する由(寫眞は壺と屬鼠)

專門學校柔劍道大會

專門學校體育聯盟主催劍道大會は十五日午前九時より京城道場において擧行された

◇柔道の部

勝		敗
淀(法)		入佐(醫)
浦上(工)		井本(醫)
重松(法)		渡島(商)
高橋(工)		長田(醫)
佐野(商)		金子(法)
篠崎(醫)		中村(工)
布井(商)		淀(法)
森脇(醫)	分	佐野(商)
尾崎(醫)	分	渡島(商)
高橋(工)		入佐(醫)
佐野(商)		井本(法)
重松(法)		篠崎(醫)
布井(商)		長田(醫)
佐野(商)		森脇(醫)
篠崎(醫)	分	尾崎(醫)
淀(法)		長田(醫)
浦上(工)		全(法)
中村(工)		渡島(商)
布井(商)		入佐(醫)
森脇(醫)		井本(醫)
尾崎(醫)		重松(法)
岩城(醫)		伊藤(工)
松村(工)		松下(醫)
窪田(商)		菅野(法)
小野村(醫)		中村(工)
宗(醫)		世良(法)
三浦(工)		小山(醫)

江戸川亂歩先生の大傑作創表 探偵小說 魔術師 「稀代の大怪盜と名探偵明智小五郎の腕比べ、ドテモ面白い！息にずに汗握る！講談倶樂部七月號

宗(醫)		伊藤(法)
中村(醫)		松村(工)
窪田(醫)		趙(醫)
岩城(醫)		中村(工)
今田(醫)		松下(醫)
菅野(法)		山口(醫)
小野村(醫)		宗(工)
世良(法)		中村(醫)
松村(醫)		趙(醫)
山口(醫)		中村(工)
岩城(醫)		今田(醫)
世良(法)		窪田(醫)
三浦(工)		小野村(醫)
宗(醫)		松下(法)
中村(醫)		菅野(醫)
中村(醫)		中村(工)
岩城(醫)		今田(醫)
中村(醫)		趙(醫)
菅野(法)		小野村(醫)
宗(醫)		窪田(醫)
松下(醫)		宗(醫)
趙(醫)		松下(醫)

採點表 一位 醫專、二位 法專、三位 高工、四位 高商 … 三浦(高工)

◇劍道の部 勝者 … 重松(法)、岩城(醫)

短艇競漕大會

朝鮮新聞主催京城漕艇協會後援第四回全鮮短艇競漕大會は十五日午前十時より漢江人道橋において擧行されたが頗る盛況の内に競漕を極めてゐた

◇混合レース(八百米)

1、鐵道(早久間、淺田、岩門)四分一秒五

2、鐵道(淺野、今井)二分、秒五分

3、鐵道同好會選手

◇代表チーム競漕(一千米)

1、醫專(松本、島、坂倉)、三浦、河野、岡本、西田)四分四十五秒五分

2、城大、淺田競技

11	高商	6
13	醫專	4
9	高工	6

湖南豫選延期

【全州特電】全鮮庭球大會湖南豫選は十五日の豫定であつたが雨天のため來る廿九日に延期した

女交りて賭博開帳

府內林町内(四六)同人妻金子(三九)黄金町四丁目二八四番地朴多平(三九)本町四丁目一六番地外の四名は十四日午前十一時頃から右の林方で車座となり六百圓の賭博開帳中を本町署に檢擧された

獎忠壇で縊死

十四日午後に時半頃獎忠壇公園の松林中に四十才位の縊死體あるを通行人が發見屆出た身許其他不明で目下取調中であること

三人組の少年窃盜

大邱署では十三日夜來窃盜の手段によつて犯罪を中心に附近一帶の大搜査をした結果三名の容疑者を逮捕した右は慶南晋州郡生れ國久守(一八)慶北生れ金孫岩(一八)で去る十日夜谷口某所工場に忍び込み太綿二百反を窃取逸走大邱府外で行商してゐたものでなほ他に多數の餘罪ある見込みで引つゞき取調べ中(大邱)

大蠅取デー

朝鮮一齊に(五日より廿日迄)

かうして、お取りなさい

人類の仇敵である蠅を社會衞生の爲め、五日より廿日迄の間に全國一齊に、ぜひ取つて下さい。

衞生試驗所の試驗結果によれば最も簡便な蠅取り法は、蠅何先の大阪今津帆國理學博士の發明せる蠅驅除特許イマヅ蠅取粉で取るのです。これを朝掃除の前に室を閉め切つて硬少撒いて置くと、拾分もたてば

蠅は全部落ちて死んでゐますから、それを掃き出せば蠅、什器等を汚す事もなく、最も簡單に取れます。すぐ實行して下さい。又廊間、工場、大食堂、ゴミ溜等にはポンプ式撒粉器(六十五錢)でまくのが最も便利です。イマヅ蠅取粉は蠅のみならず南京虫、蚤、虱、毛蝨、油虫、蟻、羽虫、ダニ等にも效力絶大で、醫衣串害蟲の蟲除、牛馬の蟲除等にも有効な藥で宮内省始め陸軍省でも、學ら使用せられて居りますから

夏の家庭には衞生上必ず一罐は備へて下さい。又本粉を衞生大掃除の時、床下にまけば虫類を根絶し、傳染病の豫防になるから、公衆衞生の爲ぜひ實行して下さい。

惡臭を止め香油をマケば使所には同博士發明のイマヅ香油を必ず實行せられたい。

右藥品は到る處の藥店で販賣して居りますが、品切れの節、其他蠅驅除に家庭害虫の驅除についての御相談は同博士の、今津化學研究所(大阪京町堀通二、電土佐堀二八一番八三番)へ御申込になれば、懇切に御相談に應じます。

無効返金藥 絶對責任藥 急告…商標に注意 偽造品あり(五日のんでキヤメなき時は)一々藥包の内に無効返金證付せり 登錄商標 りん病 こしけ 別府淋藥 別府溫泉で名高い沖村利里家の家傳秘藥 人は一度はかゝるりん病こしけ。治る藥は是非本品をお試し下さい。急性慢性何れも一服二十錢。頑固無効の類似品を注意せよ。京城本町四丁目 マルミヤ商會 電話本局八七四番・振替京城一五六六番

●大蒜 (痛む齒に) 芳香 アルリー 各地有名藥店へ●

溫泉ナラ 咸北・朱乙・遊樂園 新築開業 內湯旅館 萬翠 ▲宿泊料—本館二圓五十錢 別館三圓 ▲御滯在ニハ賃間制ガ便利デス ▲主要驛—朱乙間ハ往復ニ割引 ▲北鮮御旅行ニハ先ヅ「バンスイ」へ 電話八番

アイスクリーム専用 レモン香料 佛國ローチエ香料代理店 京城花園町九七 東華洋行 電話本局二九九二番

頭痛にノーシン

てんかん ヒキツケ あらゆる療法も効なく日夜悲觀の方も御安心あれ私方の調合藥を御呑み下さい。御不審のある方は見本進呈致します。名古屋市中區松町 富吉繁作

產兒制限 御申込次第詳細説明書を無料にて送ります。

洗滌 京城荷札 "神は組だ上荷札や瀬か" 本町四丁目(電本二二七七番)

(特許) 本邦嚆矢の純炭粉製錠劑 カーボミン ○各地藥店にて販賣す ○醫院専用 和光堂 東京市神田區今川小路 大阪市東區本町

お買物が御便利になりました

當店では出來るだけ御便利に日々の御用命を果し得る樣にご心懸けて努力致して居ります 何卒多少に拘らず御用命の程偏に願上げます

代金引換配達を御利用下さい

御外出の途中で、御買物をなされるとき御勤務の御歸りがけに、御買物をなさるとき、等お宅樣へ品物をお屆け致しました際に、御代金を戴く代金引換配達の便宜を致して居ります

何卒御利用の程願上げます 府內は午後四時半迄の御註文は當日內にお屆け致します

電話でのお買物

わざ〳〵御來店の上御選擇下さる必要のない商品等の御用命を承るために專任の電話販賣係を設け

食料品、鑵詰、和洋酒、醬油、白米、新規蒲鉾

其他の御用を伺つて居ります 何卒御用命の程願上げます 府內は午後四時半迄の御註文は當日內に御屆け致します

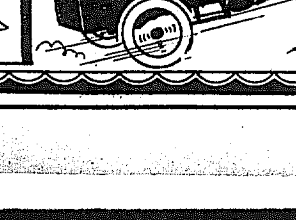

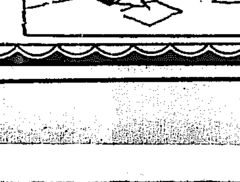

配達機關を擴張致しました

今回更に配達區域の範圍を擴張致しまして、郊外並に仁川にも無料配達致します郊外は午後三時迄、仁川は午後一時までの御用命には當日中にお屆け申上げます

郊外配達區域

東部 新設里、清涼里、新堂里、往十里
西部 阿峴里、孔德里、桃花洞、麻浦洞
南部 崇凈里、西氷庫、仁川
北部 惠化洞、新橋洞、清雲洞

三越 京城

各地の農民デー

お歴々が一齊に田に立ち

立國の大本を示す

釜山 慶南の第三回農民デーは十四日午前十時より東萊面校洞の普通學校實習田にて催された、谷知事をはじめ宮崎府尹、竹内、南宮、神谷各部長そのほか道廳府廳の各課長職員の多數と府廳側の江南女高普、宇都宮商業の各校長坂田、小林兩府協議員、桃原東拓支店長等の顔も見え二百五十名の官民が參加して竹内内務部長の挨拶、鵜飼技師の説明があつた後三班にわかれて一齊に農民デーの印入りの手拭ひ鉢巻きに白シャツ一枚となつて挿秧を開始し正午までに二反歩の畓に青々しい苗を植えて終り東萊婦人會の應援にて鬪餅酒に頭大のムスビを平げながら汗と勞働のうちに農民デーを祝した尚この月道内の各學校において農民デーとして意義あらしめる爲め生徒の挿秧を行ふほか農事講演と品評とを開催にあげて農本立國を宣揚した（釜山）

大邱 慶北道では十四日の農民デーを期し午前十一時から安東街道の種苗場で林知事以下道廳部課長その他民間有志六十余名參加し午前十一時から本畓九十坪に田植を行つた、この日ばかりは道廳のお歴々も百姓に早變りし農民の辛苦を實際に味はつた、終つて午餐を共にし午後一時半散會した

浦項 慶北迎日郡では十四日農民デーに際し郡農會主催の下に兄山面龍興洞において同日午後一時より郡守をはじめ郡部總出婦人も交り地方有志も參加して水稻の挿秧を實施した

金泉 十四日金泉郡農會主催例年の通り郡採種畓において開寧面[illegible]洞で挿秧實施當日は金泉官民公職者參加農家勤勞精神作興の趣旨によつて盛大に舉行された

大田 大田では勤農記念日たる十四日鷄來嶽南畓に往く十時大田神社下大田面採種畓に於て官民有志四十余名參加の下に高橋郡守勤農デーと勤勉力行の精神を力説し村田技手挿秧法の注意あり一同瑞氣揚々たる裝ひにて水田に下り立ち一反歩に正條植をなして道行く群農を鼓舞せしむる腕前を發揮し滴る汗に勞苦を流し秋の豐年を祈りつゝ解散會した

鳥致院 燕岐郡廳では十四日鳥致院農民補習學校の實習地で午前十一時から官民有志多數參加して挿秧した終つて勸農デーに相應しい畫食を共にして散した

全州 全州における十四日の農民デーは金知事はじめ官民多數農業學校に參集午前十時先づ金知事一場の訓示を述べ調理事より挿秧に關し説明する所あり十一時より田植を行ひ一同記念撮影して解散した。當日は民間有志少くわずかに夫人達の參集位のものであるが賑しき裡にも莊嚴に舉行せられた

光州 全羅南道農會主催の農民デーは十四日午前十時より柳井里の道種苗場で舉行した當日は朝來雲大で微雨をさへ降らしてお誂向の田植日和であつた馬野知事以下道廳職員種苗場全員及府民有志約六十名にて知事の式辭について訓話あり會田場長より植付法について説明あり終つて官場の原種畓一反歩に本道奨勵水稻六種及優良品三種を植付正午試食會を行ひ一時散會した又光州面主催の農民デーは十時より道廳裏の水田で田植を舉行與南面長をはじめ面職員各區長有志等合かれて耕備の畓に田植したが中には生れてはじめて田植をした人もあり中々意義あるものであつた正午散會した

淸州 十四日勸農デー當日は淸知事、田中部長以下總出で山北里の農事試驗場において泥にまみれて田植を行つた、なほ淸州郡職員も同日午前十時から山本郡守、立野面長、北原管理者以下郡面職員こぞつて淨土宗北側の水田に植付た同日は朝來雨模様であつたが午後三時頃より本ぶりとなり絶好の恵まれた田植日和であつた

永同 慣例に依り十四日午前十時より永同農會主催の勸農デーを舉行郡守以下郡員一同各官公署長を初め地方內鮮有志各社新聞記者等多數參加の上張氣會前面内四百坪の水田にいづれも脱首一枚で田植を行ひ終つて郡農會より郡守の勸農デー田植につき挨拶あり惜飯の馳走を受け十二時過ぎ散會した

平澤 振威郡では午後一時郡廳員をはじめ各官公所長地方有志婦人達小學生徒三年以上約二百名參加し平澤小學校前畓六百坪に主稻苗を挿秧した內に振威郡管下十一ヶ面は面所在地において當日午前十時より農業興隆を記念すべく一齊に田植を實施した

羅南 十四日農民デー當日本道では鏡城道種苗所において午後二時から吉橋知事をはじめ各參與官、各課長等參列の上一反歩に田植を行つた

沙里院 沙里院地方における農民デー田植は午前九時郡守をはじめ官民有志及小學校職員生徒等の多數が鳳山面所有の畓に參集していと盛大に行ない終了後來賓の挨拶ありて十一時頃散會した

平壤 十四日の農民デーは平壤府船橋里の道種苗場原種畓において田植祭を行つたこの日午前十時過ぎから園田知事、藤原內務部長、柳參與官石田警察部長、岡田農務課長をはじめ關係官廳者、青木被三氏其他民間有力者及平壤高普、平壤高女の各代表生徒百數十名參列の上原種畓に設けられた祭壇に向ひ平壤神社神官により莊嚴なる豐年祈願祭は捧げられ終つて一同ワイシャツにズボン下姿で甲斐々しく設けられた畓に入り田植[illegible]を行ひ正午過ぎから夕飯に豚汁の御馳走に舌鼓を打ち午後一時頃夫々歸路についた

新義州 平北農會および農會主催の農民デー當日の田植は十四日朝十時から新義州府外光城面の光城水利組合で催され兩道長官民百余名參加、いづれもシャツ一枚に白鉢巻といふ勇ひのよい姿で稲苗を植たが折柄小雨あり田植には最もよい天候とて一同大喜びの裡に十一時頃終了、それより附近の土手に設備した大天幕張りの芝生の上で午餐を摂り一時散會

滿浦鎭線

敷設速進の運動

平壤鎭南浦兩商議から 總督に請願書提出

滿浦鎭線敷設速進運動を提携して起つた平壤鎭南浦兩地の商議では總會評議員を十六日上城させ左の如き請願書を總督に提出し陳情することになつた（平壤）

請願書

平南順川を起點とし价川熙川を經て鴨綠江岸滿浦鎭に到る百七十八哩の鐵道敷設に就いては既に平壤商業會議所及鎭南浦商業會議所は大正十五年十月を以て之が實現を具し其急設を請願仕り候處今や五年の歳月を閲するもまだその實現を見るに到らざるは頗る遺憾の儀に存候因より中央政府の方針として不急事業の繰延等は止むを得ざるも朝鮮の統治は所謂特殊事情に在るのみならずこの際有案の產業に對しては益々その急を告げるものなり況や東洋一と稱せらるゝ朝鮮水利の事業の如きはその一部の開通により平大の便を得べく且西鮮における現今幾萬の貧民及勞働就職難もこれに由りて幾分緩和を圖ることを得べくこれに加ふるに又國境の不充分なるため國境の秩序常に不安の狀態にあるもの茲に初めてその安定を見るべくこれを要するに朝鮮現在の經濟上經済上その大小鐵道により大に市なるもの他に類なく之を信じ今日その借越を顧みず再びこれが急設を請願する次第に有之候

武道大會に 飛んだ來賓

鎭南浦刑務所の挿話

鎭南浦刑務所では十三日午後七時から武道大會の刑務所員、警察官、税關吏其他多數の劍士が集り事務所において茶を飲みつゝあり…私服の男が來たので劍道試合の來賓と早合點して椅子を進め給仕君は早速茶を運んで洋服男に與へんとする刹那茶をやるなと河邊から大喝一聲、其間に同行の看守が拘留狀執行の手續きを終へたので洋服…

醫講昇格の 後援

會議所に依頼す

大邱醫學講習所二年生代表仁井田博、引地國義、猪飼善成、宮下敏之の四名は十三日午後大邱商議會議所に小口會頭を訪ひ醫學講習所の専門學校昇格問題について小口氏は會頭であり且道評議員であるからこの醫講を專門學校にする我々の運動について後援して貰ひたい特に來年の豫算には相當經費を計上して昇格について盡力して貰ひたい、幸ひ現在の四年生によつて認定學校になつたのだからわれわれ二年生によつてこれを醫專に昇格運動を起すから…と仲々荒い鼻息で後援を依頼して引取つた、なほ道當局では地方費十萬圓と一般の寄附金六萬圓とによつて二ヶ年繼續事業として校舍を新築すべき計畫を樹てゝゐる（大邱）

タクシーは七十錢

圓タクは値下げし 五十錢タクは値上

金鮮に魁けて生れた平壤の五十錢均一タクシーは深刻な不景氣の打擊を受け當業者側から開業後一年たらずで休業するもの續出し二輛は遂に廢業するに至つたので同業者はこの窮狀からのがれんと當局に再三賃金値上方を陳情して救ひの手を待つてゐたが當局でも賃金上昇殺にずる譯にも行かないので値重考慮した結果値上を許可し之れと同時に平壤府内のタクシー賃金の統一を圖らんと圓タク業者に賃金値下方を勸告したところ圓タク業者も大勢に順應して快諾するに至つたので當局の意思通り府内一圓七十錢均一但し午前一時から同六時までは一圓均一に統一されることに決定し十四日襟長された…が準備があるので實施は七月一日となる模様である右に就き石田警察部長は語る（平壤）五十錢タクの窮狀は着任當時から聞いてゐたが開業後二ヶ月も經ないのに値上げさすことは出來ないので經過を見てゐたが依然として營業困難の窮狀にあるので營業者に賴つて府民需要者に滿足を與へることは出來ないので値上げを許可し同時に四タク業者に懇談して値下げを斷行して貰ひ七十錢均一に賃金統一を見た譯である

元訓導收容さる

小學校の不詳事件は杉浦濟淵氏連名の珍妙なる聲明書により被害者側の告訴となり教育界に一大波紋を起してゐたが十三日鎭南浦署において關係者取調べの結果元訓導某氏は午後七時鎭南浦刑務支所へ收容された（鎭南浦）

男は看守につれられ廣所に引かる羊の如く拘置監へ向ひ一場の喜劇を演じたがこの男こそ例の某氏である（鎭南浦）

沙里院は 三十一掛半

繭値決定す

沙里院東洋製絲會社と道當局との間に去る九日以來折衝中であつた黃海道產繭值段がいよいよ十三日午後決定した、それは市價八百八十個を基準とし沙里院渡し三十一掛半、基準値段より十六圓を上げる毎に一掛を増し又十六圓を下げる毎に、五分を引く事にしたもので沙里院の取引は十六日から開始さるゝ筈（沙里院）

平壤公設市場値下げ

平壤府では時勢に順應して公設市場の小賣値段を二回に亘り値下斷行したが十五日の小賣値改訂に第三次の値下斷行することになつた（平壤）

…合せた客數名の住所氏名を聞きたゞして取調べを行つたこと平壤署員が探知し捜査中右は平壤醫院に勤務する山田某（二九）（假名）と判明し嚴重說諭に處せられた（平壤）

新校理事長交迭

財團法人新女子高等普通學校理事長金鉉國氏は合銀差押さへ問題の責を負ふて辭表提出中であつたが十二日の理事會において金基部氏を理事長に推す事となり、常務理事李千秀氏の辭任も認めて裵周秀氏を後任に定めた金基部氏は慶南屈指の富豪で本籍は晉州郡にあるが京城に當住し、裵周秀氏は明大出身の新知識にして晉州郡選出の道評議員である（晉州）

羅南の點呼

羅南における簡閲點呼は十七日午前八時から歩兵第七十六聯隊本部前において執行（羅南）

釜商重要問題協議

釜山商議では十六日午後二時より役員會を開催し

一、廢止局より希望に係る工業補力及び運輸改善についての調査に關する件

二、商業會議所令改正、營業税改正に關する件

三、釜山馬山線三等道路開設に關する件

四、漁港調査報告に關する件

五、濟州島經濟調査報告に關する件

等の重要問題を協議する筈である殊に釜山として密接なる關係を有する營業税改正および馬山線の開設漁港調査の三案は相當積極的方針をもつて解決を期するは勿論馬山釜山間をつなぐ交通路として二等道路開設について十十分に對策をはかるため其筋案の成立を見るはずである（釜山）

◎金剛山 溫泉旅館 萬龍閣 外金剛・電話八番

永登浦の撒水統一

永登浦面では十三日午後七時武德館に京仁道路および金浦に接する面側の各戶主の集合を求め夏期衞生に關し種々協議する處あり撒水車二臺を購入し撒水の統一を計る事となつた（永登浦）

晉州軟式野球大會

十三日から十六日迄晉州青年團主催にて小學校々庭において軟式野球大會を開催參加チームは、郡廳、專賣局、小學校、アカシヤ倶樂部、平安洞チーム、青年訓練所、普通學校の七チームである（晉州）

對抗陸上競技

龍山鐵道局陸上競技部は平北體育協會あて對抗競技を申込んで來たが平北のみでは選手が不足なので安東と聯合チームを組織することとなり來る廿九日安東六道溝トラックで試合を行ふこととなつた（安東縣）

第二普校新設運動

新義州第二普通學校新設期成會は四十名の評議員を設け種々運動してゐるが更に評議員中より十名の實行委員を選び寄附金の募集をなすことに決定した（新義州）

宣傳歌募集

忠淸北道で

十月上旬淸州に開催される全鮮穀物商大會について本道物產米大豆の宣傳および名勝舊蹟紹介の志旨で左の通り宣傳歌を募集する由（淸州）

一、歌詞は本道物產なる米、大豆、繭、棉、煙草等の宣傳又は名所古跡紹介の意を含むもの

一、審査は本道内務部長、地方課長、產業課長等

一、採用の分一句に付金十圓贈呈

一、應募者は道内在住者に限る

一、締切七月末日、用紙はハガキ封書

一、投稿先は道廳產業課内穀物商大會宣傳歌募集係

列車時間表發賣

安東驛では列車時間表を十月から三等待合所の賣店で發賣せしめた省線および朝鮮各線の時間表もあるので至極便利である、一部五錢

地方集會

◇吾妻奨勵會發會 大田郡南部副業奨勵會では十三日夜會長山口佐藏氏宅に大田記者團を招待し更に試食會を催した（大田）

◇永登浦の送別會 永登浦十日會では十四日驛前富藤樓上で溝口商公會長大森副面長のため送別會を催した（永登浦）

地方人事

▲大野慶北警察部長 全國警察部長會議出席中の處十四日夜歸任

▲寺川光州刑務所長 十二日着任

▲守屋代議士 十三日着南壹一泊の上十四日濟州島へ

▲塚本平壤郵便局長 十四日歸邊へ

▲荒川六平氏（安東商議會頭）十四日夜京城へ

▲岡田研三氏（元平北警察部高等課長）總督府へ轉任挨拶のため十四日安東關係各所を歴訪

僞刑事

平壤櫻町カフェー江月へ去る十日午前一時頃一名の內地人青年が現れ平壤署刑事であると稱して手帳を取り出し女給及…

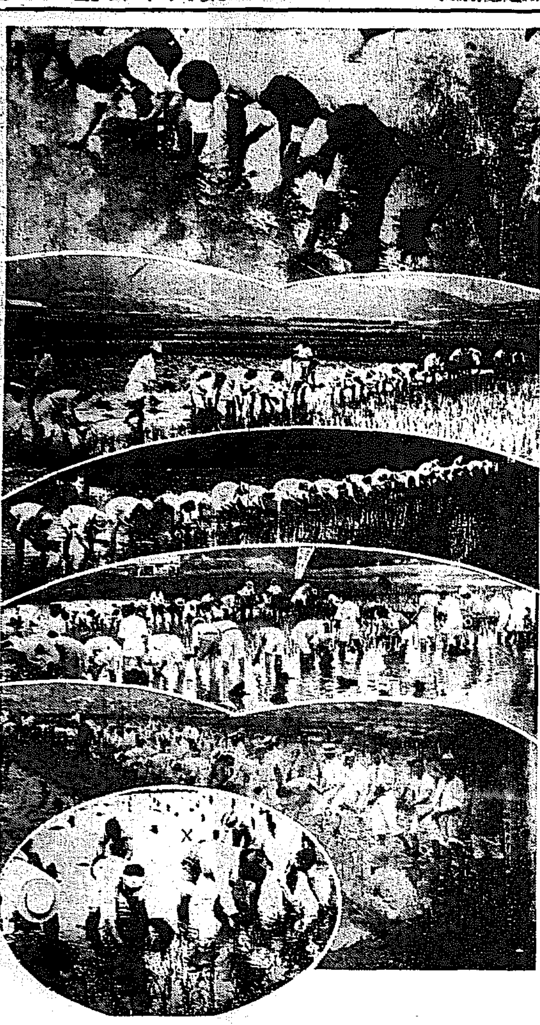

農民デーの田植 上から慶尙北道、全羅南道、忠淸北道、忠南大田郡、全羅北道、慶尙南道、各幹部の田植（五段目は右から金全南道知事、李中樞院參議、五味法院長等、圓内の×印は谷慶南道知事）

日本中の家庭を圓滿にする 專賣特許の物理療法 男生殖器の强健化

夫婦喧嘩は火事よりも家運を左右にするが、火事には消防ポンプがあり夫婦喧嘩には何があるか？…

治療法器を、自分で隠便、安全、簡易に局部へ直接に使用する…
東京新療法研究所

印 完全 養鷄飼料
定價表、説明書進呈 其他一般家畜飼料
東洋畜產興業株式會社 京城府義州通二丁目

トプヤウニウレル 新案特許 羽衣カバー

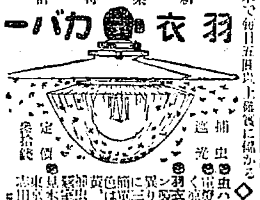

◇特約店募集◇
見陽商會

淋疾に 胃腸を害さぬ 複方 ノボノール球

贊化病院 内科 小兒科 古城憲治

南川驛 國東屋旅館 小股貢吉

投網 釣具 優良と低廉 吉岡商會

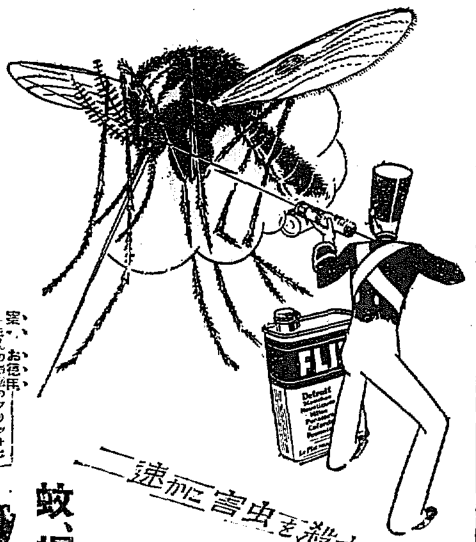

速かに害虫を殺す

吸血鬼を殺せ

蚊、蠅、南京虫、のみの最新驅除劑 フリット

ちつぽけな蚊は一切合切の野獸よりも以上に人をあやめます。恐ろしい熱病や傳染病を蚊は傳播してゆきます。可愛い子達を蚊に喰はれぬやうになさい

フリットは蚊、蠅、のみ、しみ、蟻、油蟲、南京蟲を見る間に退治ます。人体には無害且つ衣類、器具を汚損しません今日からフリットと噴霧器とをおもとめ下さい。

黑い帶した黄色い罐の兵隊さんに御注意

發賣元 武田長兵衞商店

30—369

サッポロ ビール

香りの石鹸 御園石鹸 15錢

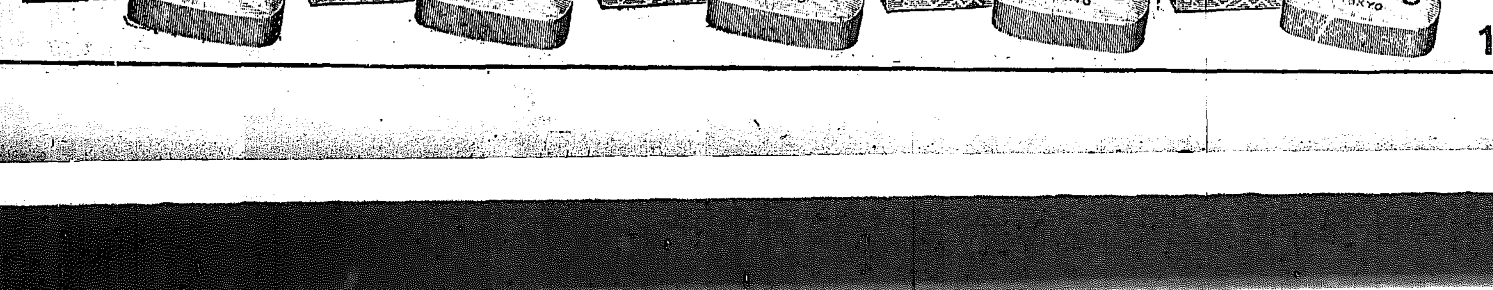

有名化粧品店・藥店・雑貨店にあります

風流奴茶屋 (122)

稲岡奴之助
荒川芳三郎 畫

御靈の森

秋雨降りしきる満天の闇を縫ふて寺町通りを駈け抜け、飛ぶが如くに御靈の森に馳せつけた怪しな人影があつた。

黒い人影は松や柏が森々と老び茂つて晝でも暗い木の下闇を、奥へ〳〵と進んでいつた。

『誰ぢや、左門どのか』

不意に暗の中から闇太い力のある聲が聞れた。

此方の影はヒタと立止まつて、

『委候ふ、萬心のまゝでおじりまいた』

といつた。

『むゝそれは重畳々々』

鼻をつまゝれても分らぬやうな暗さであるので、聲の主は何者とも分らぬが、此方は正しく山淵左門であつた。

又聽く聲は途絶えたが、間もなく闇太い聲は殊更に小聲になつて

『左門殿、萬々如才はあるまいなれど、某が身の上のことは、不に……』

『申せまでもおりない、篤と承知でおじやります。如何なることのあらうとも……、いやそれは扨て置き、お身様は是より何方へおいでなされまする、その和子の御らるゝ乳もあるまいに……』

『さればでおじやる、余りの嬉しさに忘れてみたが、さて何とするくい……？』

『差當つて是といふお心當りもおりないなら、某、好い事をお教へ申さう、と申すは、あの逢坂山の此方、山科の里に某の乳母がおじやりますが、當年廿一才で至つて遊善な女でおじやりまいて、其年になつて去る頃一人の子をもうけまいたが、間もなく其子に死なれて乳が余つて其の子に呑ませるとか申し、某を何時でも子供と思ひまいて、その乳を一口呑ませたいと、近頃乳母の使ひがおじやりまいた。不幸な女で、其子の父なる者も此程、みまかつたと申すことで、今は乳母一人の住居でおじやる、某それへ文をつけて進ぜまするで、山科へおいでなされるは如何でおじやる？』

『重ね〳〵の御配慮、辱けない、さればそれへ参らうか』

『それがよろしうおじやる、共懐で文ぢやが、此の暗さでは……いや好い事がおじやる、何の道文を書いたとて、人に頼んで讀んで貰はねばならぬ乳母でおじやれば、文は止めにして、此處に笄がおじやる、これは乳母が宿さがりの折、某へ土産形見として殘し置いた物でおじやれば、これを持つていつて乳母にお見せなされい』

『辱ない、重ね〳〵此の恩はきつと……』

『はゝゝ恩などとは以ての外、それよりも急いで山科へ……』

聲はそのまゝハタと止んで、濡れた木の葉を踏む音がパサ〳〵と聞れた。天地寂寞！

『例の隠形の術でうまく〳〵と奥殿ふかく忍び込みまいて、心のまゝに和子を取換て参りまいた、や、此の暗さでは見えますまいが、いざお抱き下されい』

二人の間で何か受渡しをしたらしく、やゝ暫くなんの聲もしなかつたが、やがて闇太い聲は少し打ち湿つて、

『あゝ辱ない、生々世々この恩は忘れおかぬ、僅なことを徳として斯程の大事を仕遂げておくりやつた御分の志、何といふて禮を申さうか、其の言葉もおりない』

『なんのこれしきのこと、禮の言葉なんど以ての外でおじやる』

暗夜に聞ゆる嬰児の泣く聲。

『お〻誰が誰が、お泣きめさるな好い子ぢや』

太い聲が子をあやした。御靈の森は恰ら百物語を現實に見るやうであつた。

『さて左門どの、御分此上は何とおりやる。かほどの大事をしでかいた上は、このまゝ主家へ戻られうことも成るまい、但し何顔してお歸りやるか』

太い聲は不安らしく訊いた。

『御懸念におよばぬ、某の仕業といふことは恐らくお釋迦様も御存じあるまい、此まゝ館へ立歸つて相變らず忠勤を勵むまでゝおじやる』（つゞく）

くず萬壽 橘屋

京染なれば京屋

朝の一食 木村屋パンと きめて丈夫なこのからだ 明治町（電本二八七〇）

將棋新手合 (二)

於・京城日本橋 讀賣支局

香落 上手 六段 飯塚勘一郎（東京） ▲三段 佐藤利予（東京）

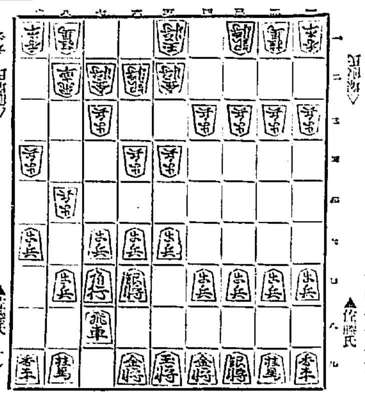

△八三金 ▲九八金 △七四金 ▲六八角 △六五歩 ▲五七金 △六六歩 ▲同 銀 △六七歩 ▲七九銀 △六二金 ▲四八玉 △五三銀 ▲三八玉（以下次號）

清水七段講評（上手）七四金の早繰りは、歩を手に持つて急戦をする意味と、位取りを阻る手段である（下手）六八角と、引くのは六筋において強く戦ふ味があつて定法となつてゐる（上手）六五歩の挑戦は、少々早いやうである、或は五三銀と上るが穏かである（下手）五七金上りは、六筋において強く戦ふ意味である（下手）三八玉と圍つたのは當然の御きであるが弱く戦ふ味を含んでゐる

JODK プログラム

十六日（月曜日）

午前十時○分 氣象觀測、各地天氣豫報
同十一時四十五分 料理献立『夢の初がけ』日用品値段
正午 時報、ニュース
午後○時二十分 ラヂオ學校 京城商業學校 森下
同二時十五分 家庭講座『新らしいお菓子の造り方』（一） 中京菓子研究會顧問 田村精太郎
同三時四十分 ニュース、官廳公示事項
同五時三十分 ラヂオ體操、職業紹介事項、今晩のプログラム
同六時○分 童話（鮮語）父を尋ねて 安俊植
同六時三十分 英語講座 イヂイス・ベンネット
同七時○分 ニュース、官廳公示事項、翌日プログラム
同七時二十五分 商業ニュース
同八時○分（東京）一曲合奏『春の曲』 尺八 松木蘇泉 箏 菊口光子
一中節（東京）安宅勘進帳 浄瑠璃 菅野序遊 同 菅野序郷 三味線 菅野序元
同九時○分 上調子 菅野多市與 管絃楽（東京） 日本放送交響樂團 指揮 ニコライシフェル ブラット
同九時三十分 氣象概況、時報
同九時四十五分 伽倻琴散調と並唱 一、散調 二、短歌他 韓成基

今日の新刊（京城府書籍商調）

和文ノ部 道乃世（第二卷二號）小出一郎▲有閑（六月號）熊谷濟▲藝術の背年（第五號）中村徳平▲緑雲（第一號）古賀徳▲慶南財務通信 牧野秀千代▲新慶州商工月報（第二五號）▲京畿道報（三五五號）▲立農言内修次▲其の他雜誌三部

鮮文部 三清洋草米八石四斗落收記帳 宜禧▲北將詩 金鎭議（両版）許仁守▲其他一部

出版界

▼講談俱樂部（七月）富國俱樂部 珍談くらべ（九九郎、五郎、蝶子、蝶六）名流花形結婚ロマンス（十八）映畫女優競艶大會（グラビア）などをはじめ、江戸川亂歩の怪作「魔術師」を新たに掲載し、ほか二、英宿、武雄、浪六、毅、邪、喬宿、武猛夫、龍緒、ほか數家の名編を網へてある（東京市本郷區駒込坂下町大日本雄辯會講談社九十錢）
▼力行世界（六月）前進の志を行ふのみ（永田稠）殷村雄生への一路（大野郡二）その他海外事情など（東京市外下板橋村小竹日本力行會同十錢）
▼講演彙纂（六月）大連市碧島町一三八滿洲法士藝術協會三十錢
▼ビジネス（六月）經濟誌（東京市神田區美土代町一ノ東京商事通信社三十錢）
▼短人（六月）短歌社（京城太平通二ノ九八）その社十錢
▼詩（六月）俳誌（西陣町西貴新宮二ノ七五朝西美術新聞社十五錢）
▼朝鮮社會事業（六月）朝鮮總督府内務局社會課内朝鮮社會事業協會二十錢
▼國民法律（六月）東京市芝區二本町一ノ四七その社十五錢
▼朝鮮經濟雜誌（五月）京城商業會議所五十錢
▼京城のラヂオ（二四七號）京城本町三丁目半島ラヂオ新報社十錢
▼朝鮮新報（六月）釜山大廳町二ノ二三その社十五錢
▼婦人運動（六月）職業婦人に與ふる言葉（市野孝吉）經驗の基礎の上に（大山郁夫）わが身邊の記（貝むめお）將來の結婚と性生活（岡田敬子）農村をひきたてるために（杉山元治郎）その他（東京市牛込區本村町四職業婦人社二十錢）
▼國際映畫新聞（六月）米國映畫興行界の展望に在り（石林岡）映畫界近時片々（片木八九）その他（東京市京橋區銀座二ノ四その社三十錢）
▼映畫教育（六月）最近映畫の行き方映寫技術講所、その他（大阪毎日新聞社十錢）
▼ドクラブ（三號）一周年記念號（東京市京橋區銀座六丁目交詢社ビル日本商店俱樂部非賣品）

大正館 十二日ヨリ特別大興行 大阪毎日新聞連載 大衆文學 嵐の夜曲 原作 竹井源 監督 竹内俊一 出演 小式部八重子 宮城千賀子
聖上御巡幸 第一報

浪花館 雜行苦行 襲名披露興行 常ル六月十五日ヨリ

中央館 マキノ 帝キネ 十五日より猛烈番組特別大興行 紅屋の娘 出船の港

東亞俱樂部 女來也 時代劇

フライ・天ぷら・製菓・家庭用 國産純植物性固形油 ティワイ脂 永久不變質 營養價絶大 消化率最良 經濟用德 京城 東洋屋・三越

産科 婦人科 醫學博士 二宮亮吉 二宮病院 京城壽町四一 電本二二〇一

三ツ矢血肉人參葡萄酒 血を作り肉を肥し活力を増進する保健飲料 發賣元 越後屋 到る處の和洋酒店藥店にて販賣せり

全く驚きましたよ、ノーシンのききめには・頭痛にはテキメンですな

國産愛用時代
クラブ洗粉
クラブ化粧水
クラブ乳液
カテイ石鹸

皮膚の美と營養の爲に…カテイ石鹸の御常用をお奬め致します

英國石鹸業界の權威者ジエームス・ウエンライト氏及び英人技師藥學者ピー・エル・スミス氏を始め多數の内外人技師に依つて創製され更に獨人技師ドクトル・ユストス・ウオルフ氏の研究改良に依り完成された優良國産カテイ石鹸、クラブ石鹸の比類なき美的衛生的効果は、あらゆる學者専門家に依つて既に明確に實驗證明せられて居ります。

皮膚に營養を與へ…新鮮な色艶を増すカテイ石鹸とクラブ石鹸

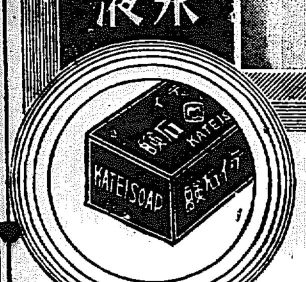

カルピス 滋強飲料

肺、肋膜には 心臓肺炎には 獺肝 京城太平通二 池田へ

日の出は東より 瓶の出は畑より 三ツの特長 親切・迅速・安價 畑硝子製造所 京城府古市町 電本七四六番

京城黄金町三丁目永樂町通り 内科 小兒科 本田病院 院長 ドクトル・メヂチーネ 本田建義 院長ノ往診ハ可成午前中ニ願ヒマス 入院隨意 普通病室 隔離病室 病院用電話本局二四〇三番 自宅用電話本局二〇九一番 振替京城三一二八番

S42 七年貯藏熟成の サントリーウヰスキー 心地やぐ匂ひ床ひなき愉情

總督認可 京城第一自動車學校 京城府黄金町六丁目

千人は千一人まで蚊とりはキンチヨーの渦巻に限ると申されます
始祖 老牌 一番ヨクキク 雞冠の渦巻かとりせんこう
景品呈進 雞冠渦巻の紙函中に萬病家庭藥ペルメル（傷一切、頭痛、南京虫、いんきん、水虫、皮膚病の新薬）景品引替券を入れてゐます
本舗 大阪 上山ペルメル共同商社

定期 朝鮮郵船 博多航路（博多行）咸北丸 六月二八日 西鮮各港經由博多行 北鮮各港經由博多行

大阪商船汽船出帆 仁川出帆 神戸、大阪行（群山木浦經由） 元山出帆 内地沿岸出帆 各重要航路

仁川出帆 代理店國際通運支店 木浦出帆 代理店國際通運木浦支店 釜山出帆 取扱店大池回漕店 元山出帆 代理店國際通運支店

日本郵船出帆 朝鮮汽船出帆廣告 釜山出帆 木浦出帆

森信汽船仁川出帆 森信汽船株式會社

山下汽船 仁川出帆 協同海運株式會社

尼ケ崎汽船仁川出帆 高杉回漕部

嶋谷汽船仁川出帆 大連天津行

仁川發 鎭南浦發 仁川發 仁川代理店 日本郵船株式會社

仁川汽船出帆 仁川汽船株式會社